

---

**Elaborat lokacijske preveritve  
za stanovanjsko stavbo na parceli št. 3125/1 k.o. Hrpelje**

---

Pobudnika:  
XXX

Portorož, marec 2019

Naslov: **Elaborat lokacijske preveritve za stanovanjsko stavbo  
na parceli 3125/1 k.o. Hrpelje**

Številka: ELP 17/2019

Pobudnik: XXX

Pripravljaivec: Občina Hrpelje – Kozina, Hrpelje, Reška cesta 14, 6240 Kozina

Izdelovalec: PIA studio d.o.o. Portorož, Obala 26, 6320 Portorož

Odgovorni  
prostorski  
načrtovalec: Stanislava Pustoslemšek Koren, univ.dipl.inž.arh. ZAPS 0107 A

Sodelavci: Uršula Koren  
Pascal Serge Fusil

Datum izdelave: marec 2019

## Vsebina

Uvodne obrazložitve.....	3
Oprelitev nameravanega posega .....	5
Utemeljitev sprejemljivosti individualnih odstopanj.....	7
Presoja po kriterijih za dopustnost individualnih odstopanj:.....	7
Podatkovni viri .....	9
Grafični del .....	10

## Uvodne obrazložitve

Investitor želi na območju veljavnega *Odloka o Občinskem prostorskem načrtu Občine Hrpelje – Kozina, Uradni list RS, št. 2/2018* (v nadaljevanju OPN) postaviti manj zahteven objekt - enostanovanjsko stavbo. Objekt je predviden na parceli št. 3125/1 k.o. Hrpelje. Zemljišče predvidene gradnje se nahaja v enoti urejanja prostora z oznako HK-63, na območju stavbnih zemljišč in sicer na območju stanovanj (S), s podrobno namensko rabo SSe – območje stanovanjske prostostoječe gradnje pretežno enodružinskih hiš.

Priloga 1 OPN določa posebne prostorske izvedbene pogoje za posamezne enote urejanja prostora. Za enoto urejanja z oznako HK-63 določa, da se ureja s sprejetjem OPPN Hrpelje I, zato gradnja nameravanega objekta trenutno ni možna.

Nameravana gradnja izpolnjuje pogoje za izvedbo lokacijske preveritve, s katero se preveri ustreznost individualne namere za poseg v prostor in omogoči aktivacijo zemljišča. Zato je, skladno s prvim in drugim odstavkom 131. člena *Zakona o urejanju prostora, Uradni list RS, št. 61/2017* (v nadaljevanju ZUreP-2) izdelan elaborat lokacijske preveritve.

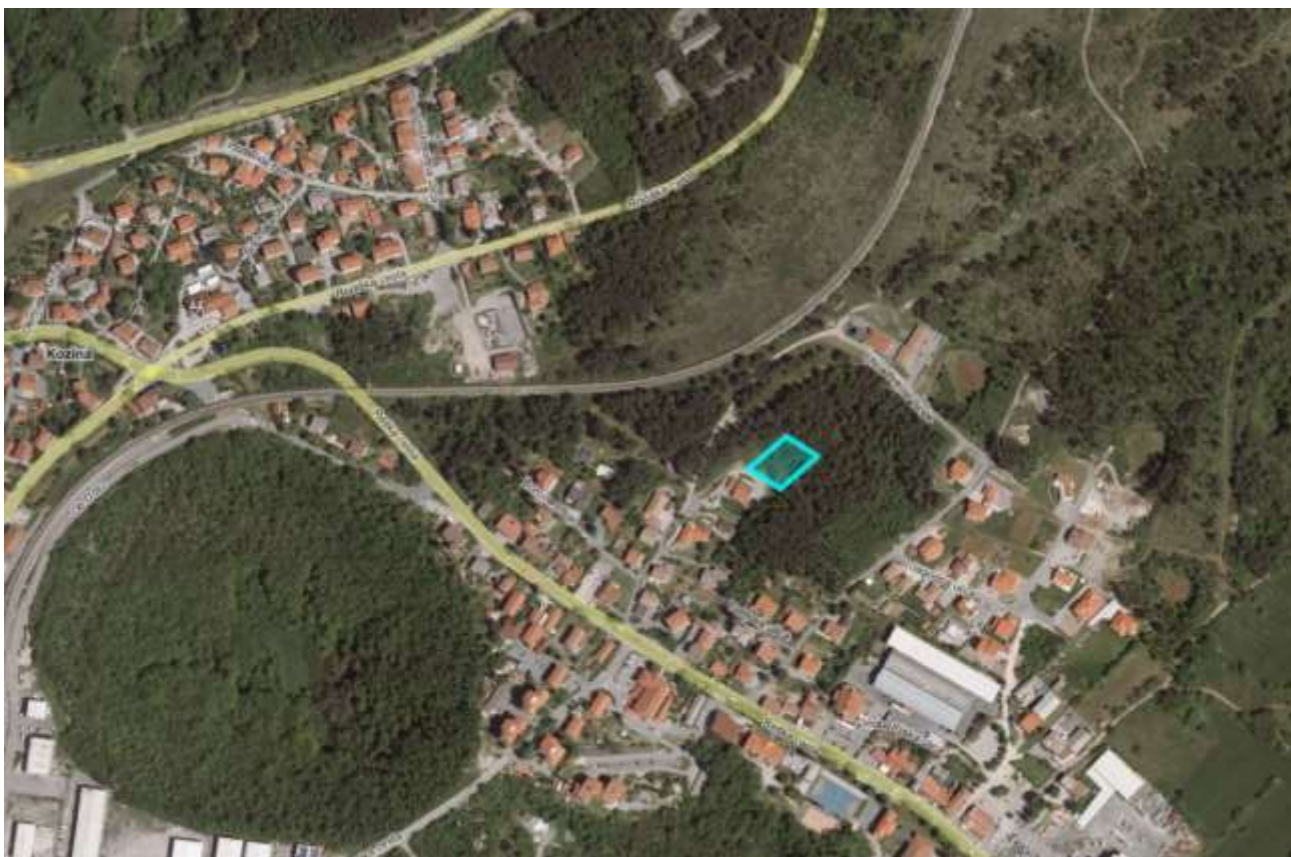

Slika 1: Prikaz širšega območja lokacijske preveritve z označeno obravnavano zemljiško parcelo

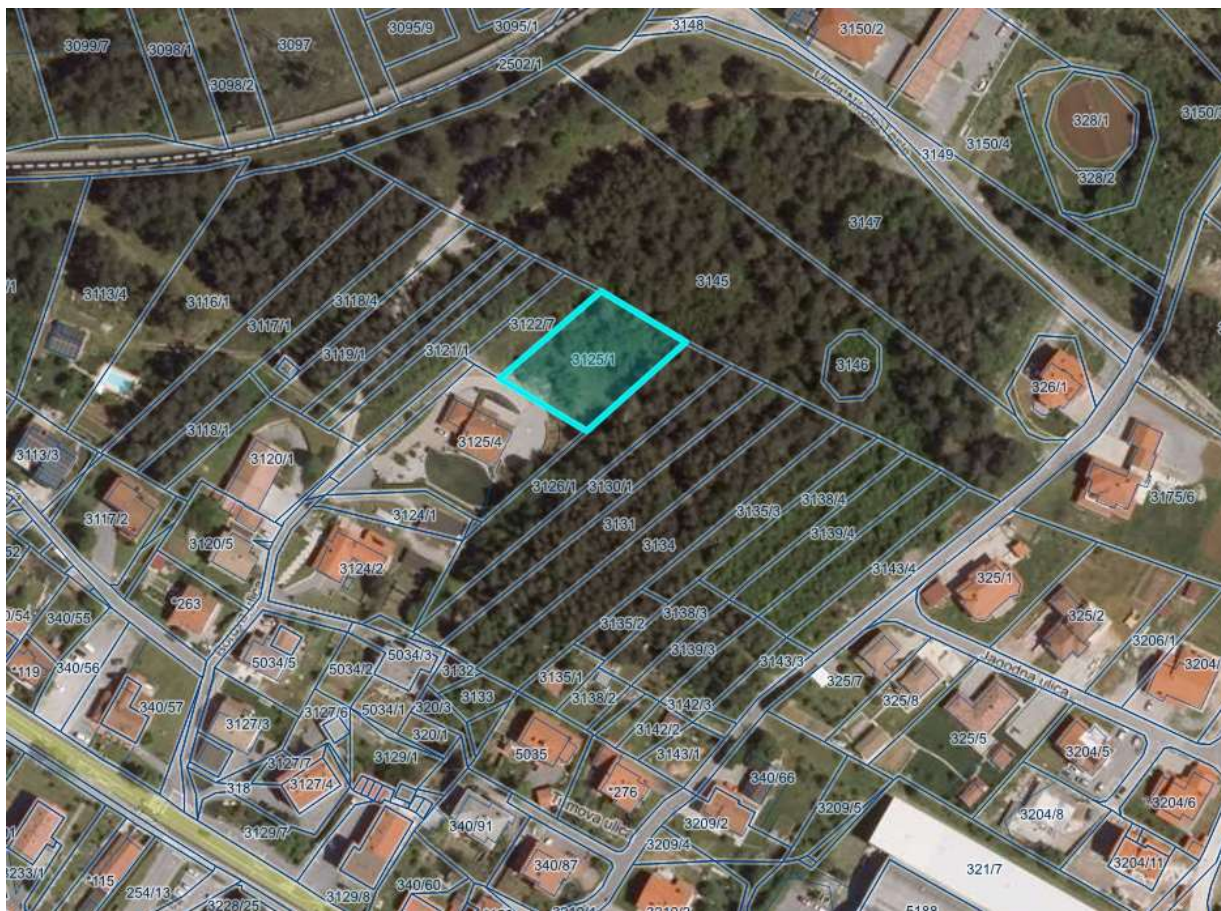

Slika 2: Prikaz parcelnega stanja na obravnavanem območju z označeno obravnavano zemljiško parcelo





Slika 4: Prikaz umestitve objekta na zemljišče



Slika 5: Prikaz prereza objekta

## Utemeljitev sprejemljivosti individualnih odstopanj

V povezavi s četrtem odstavkom 129. člena ZUreP-2 so podane utemeljitve, iz katerih je razvidno, da predlagano odstopanje izpolnjuje naslednje pogoje:

- da ni v nasprotju z javnim interesom in cilji prostorskega razvoja občine;
- da se z njim lahko doseže gradbeni namen prostorskega izvedbenega akta ob hkratnem upoštevanju drugih prostorskih izvedbenih pogojev, nameravana gradnja pa ne bo spremenila načrtovanega videza območja, poslabšala bivalnih in delovnih razmer na njem in povzročila motečega vpliva na podobo naselja ali krajine;
- da ne zmanjšuje možnosti pozidave sosednjih zemljišč in
- da ni v nasprotju s pravnimi režimi ali sprejetimi državnimi prostorskimi izvedbenimi akti.

## Presoja po kriterijih za dopustnost individualnih odstopanj:

Odstopanja od PIP glede drugačne rabe prostora:	Na obravnavanem območju velja Odlok o Občinskem prostorskem načrtu Občine Hrpelje – Kozina, Uradni list RS, št. 2/2018, ki obravnavano območje opredeljujejo kot stavbno zemljišče (SSe – območja stanovanjske prostostoječe gradnje pretežno enodružinskih hiš). Nameravani poseg ni v nasprotju z javnim interesom in cilji prostorskega razvoja občine. Za nameravani poseg ni potrebna sprememba namenske rabe, ki zajema gradbeno parcelo.
Skladnost z javnim interesom in cilji prostorskega razvoja občine:	Eden izmed ciljev prostorskega razvoja občine je notranji razvoj naselij oziroma usmerjanje stanovanjske gradnje na že zazidljiva stavbna zemljišča. Nameravana gradnja enostanovanjske hiše se navezuje na obstoječo okoliško pozidavo in na že zgrajeno infrastrukturo, kar je skladno z javnim interesom in cilji prostorskega razvoja občine.
Možnosti pozidave sosednjih zemljišč so nezmanjšane:	Objekt ne zmanjšuje možnosti pozidave sosednjih zemljišč, saj je umeščen na lastniško parcelo. Stanovanjska stavba je od sosednjih zemljišč odmaknjena skladno s predpisanim minimumom 4,0 m, zato ne poslabšuje možnosti njihove pozidave.
Skladnost z gradbenim namenom prostorskega izvedbenega akta:	Obravnavana parcela sodi v prostorsko enoto HK-63. Podrobnejša namenska raba zemljišča je SS – splošne stanovanjske površine. Na takih površinah je dopustna gradnja stanovanjskih stavb. Glede na navedeno bo predvidena enostanovanjska stavba skladna z gradbenim namenom prostorskega izvedbenega akta.
Upoštevani so drugi prostorski izvedbeni pogoji:	Obravnavana je nova gradnja enostanovanjske stavbe z eno samostojno stanovanjsko enoto. Najmanjši odmik predvidene novo grajene stavbe od sosednjih zemljišč je 4,0 m, kar je skladno s predpisanim minimumom. FZ < 0,40; DZP > 0,20; najvišja višina < 9 m. Parcela za gradnjo > 500 m <sup>2</sup> . Na parceli za gradnjo sta zagotovljeni 2 PM. Parcela za gradnjo je komunalno opremljena in ima predviden priključek na kategorizirano javno cesto. Stavba je predvidena etažnosti klet, pritličje in mansarda. Kota pritličja je na ravnem terenu največ 15 cm nad koto urejenega terena ob objektu. Osnoven del stavbe je pravilen štirikotnik z razmerjem med



	<p>stranicami 1:1,6–1:4.          Elementi na fasadah so osno simetrično razporejeni; odprtine so pokončne oblike.          Oblika strehe je tradicionalna kraška dvokapnica naklona 22°, smer slemena je vzporedna z daljšo stranico, kritina so korci.</p>
<p>Gradnja ne spremeni načrtovanega videza območja:</p>	<p>Gabariti in zasnova predvidene stavbe so taki (podkleten dvoetažni objekt, najvišje višine stavbe cca.8,0 m nad koto terena, tlorisne velikosti 11,2 m x 31,5 m), da ne bodo bistveno vplivali na načrtovani videz območja.</p>
<p>Gradnja ne poslabša bivalnih in delovnih razmer na območju:</p>	<p>Objekt je lociran na stavbnem zemljišču, v območju, ki je namenjeno stanovanjski gradnji. Sosednji objekti so dovolj oddaljeni, da jim nameravana gradnja ne bo poslabšala bivalnih in delovnih razmer.</p>
<p>Gradnja ne povzroči motečega vpliva na podobo naselja ali krajine:</p>	<p>Gabariti in zasnova predvidene stavbe so taki (dvoetažni objekt, najvišje višine stavbe cca.8,0 m nad koto terena, max. tlorisne velikosti 11,2 m x 31,5 m), da ne bodo povzročili motečega vpliva na podobo naselja in krajine, saj se umeščajo v strukturo naselja s podobnimi objekti kot je nameravana gradnja.</p>
<p>Skladnost s pravnimi režimi ali sprejetimi državnimi prostorskimi izvedbenimi akti:</p>	<p>a) Varstveni režimi          Obravnavano zemljišče se nahaja v vodovarstvenem območju za vodno telo vodonosnikov Rižane (državni nivo): 3. varstveni režim. Obravnavano zemljišče se nahaja v varovalnem pasu železnice. V postopku lokacijske preveritve bodo pridobljena mnenja ustreznih nosilcev urejanja prostora.          b) Državni prostorski akti          Na obravnavanem območju ni veljavnih DPN.</p>

Obravnavani poseg ne onemogoča doseganja gradbenega namena prostorskega izvedbenega akta, saj objekt umešča na lastniško zemljišče in hkrati upošteva druge prostorske izvedbene pogoje glede gradnje stanovanjskih objektov.

Poseg oziroma elaborat, ki ga obravnava, je skladen s *Splošnimi smernicami s področja upravljanja z vodami (Ministrstvo za okolje in prostor, Direkcija RS za vode, Ljubljana, 30.7. 2018)*. Poseg je skladen s splošnimi smernicami za vodovarstvena območja, ki so določena z namenom, da se vodna telesa zavaruje pred onesnaževanjem in drugimi vrstami obremenjevanja. Predlagane prostorske ureditve ne bodo povzročale poslabšanja stanja voda in vodnega režima. Objekt bo imel ustrezno urejeno odvajanje komunalnih in padavinskih voda.



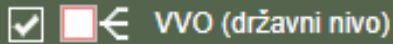

Slika 6: Prikaz varstvenih režimov: vodovarstveno območje

VVO (državni nivo)

Režim: 3

Kategorija: 3

### Podatkovni viri

- Zakon o urejanju prostora (ZureP-2), Uradni list RS 61/17
- Odlok o Občinskem prostorskem načrtu Občine Hrpelje – Kozina, Uradni list RS, št. 2/2018
- Občina Hrpelje – Kozina
- Splošne smernice s področja upravljanja z vodami (Ministrstvo za okolje in prostor, Direkcija RS za vode, Ljubljana, 30.7. 2018)
- IDZ Hiša Križman, izdelal Air d.o.o., april 2018, odgovorni projektant: Jože Peterkoč u.d.i.a.

## Grafični del

- OBMOČJE LOKACIJSKE PREVERITVE V VEKTORSKI OBLIKI  
*Priloženo.*
- IZVORNO OBMOČJE ZA LOKACIJSKO PREVERITEV  
*Priloženo.*
- IZSEK IZ ZEMLJIŠKOKNJIŽNEGA PRIKAZA ZA PARCELE NA OBMOČJU LOKACIJSKE  
PREVERITVE  
*Priloženo.*